

OGGETTO:

Rifacimento di due tratti della difesa spondale presso Loc. Prato Chiusa, a monte del centro abitato di Masone

COMMITTENTE:

Comune di Masone
Piazza 75 Martiri n.1
16010 Masone (GE)

PROGETTISTA:

Ing. Massimo ATANASIO
Corso Filippo Ferrari 109/2 - 17011 Albisola Superiore (SV)
e-mail: atanasio.massimo@gmail.com
tel. 328 4556284

Collaboratori: ing. Giampaolo CAVIGLIA - arch. Norberto ROSSI

PIANO DI SICUREZZA E COORDINAMENTO

PROGETTO ESECUTIVO

**ELABORATO :**

A22



IL TECNICO

1. Introduzione

Il presente Piano di Sicurezza e Coordinamento è redatto dal Coordinatore per la Sicurezza in fase progettuale (CSP) in conformità alle disposizioni dell'articolo 91 e dell'allegato XV del D. Lgs. 81/2008, così come modificato dal D. Lgs. 106/2009.

Esso rappresenta il documento progettuale della sicurezza nel cantiere individuato, e cioè, il documento nel quale il CSP ha individuato, analizzato e valutato tutti gli elementi che possono influire sulla salute e sicurezza dei lavoratori prima dell'inizio dei lavori per l'opera oggetto di realizzazione.

Il Piano di Sicurezza e Coordinamento contiene tutte le informazioni, le valutazioni e le misure richieste per legge o ritenute necessarie dal CSP per assicurare la tutela della salute e della sicurezza dei lavoratori nel cantiere in oggetto. Esso è il risultato delle scelte progettuali ed organizzative attuate in conformità alle prescrizioni dell'articolo 100 del D.Lgs. 81/2008.

Il presente Piano contiene pertanto l'individuazione, l'analisi e la valutazione dei singoli rischi e di tutti gli elementi richiesti per legge, con l'indicazione delle conseguenti procedure, degli apprestamenti e delle attrezzature atti a garantire per tutta la durata dei lavori il rispetto delle norme per la prevenzione degli infortuni e la tutela della salute dei lavoratori, con particolare riferimento alla eventuale presenza simultanea o successiva di più imprese o di lavoratori autonomi.

Contiene inoltre la stima dei costi della sicurezza, effettuata secondo le disposizioni dell'articolo 100 e del punto 4 allegato XV del D.Lgs 81/2008 ed il cronoprogramma dei lavori in cui sono indicate, in base alla complessità dell'opera, le lavorazioni, le fasi e le sottofasi di lavoro, la loro sequenza temporale e la loro durata.

Per facilità di riferimento e lettura, il piano è stato suddiviso in capitoli e paragrafi seguendo le prescrizioni di cui agli articoli succitati.

2. Identificazione e descrizione dell'opera

Ubicazione del cantiere

presso Località Prato Chiusa, a monte del centro abitato di Masone

Descrizione sintetica dell'opera

Intervento 1: muro di sostegno in c.a. con tiranti - H = 4.50 m

Intervento 2: muro di sostegno in c.a. con tiranti - H = 5.00 m

Layout del cantiere

Planimetria di cantiere

LAYOUT CANTIERE



-  strada di cantiere
-  area di cantiere
-  intervento 1
-  intervento 2

3. Anagrafica di cantiere

Committente

Comune di Masone

Piazza 75 Martiri n.1 - 16010 Masone (GE)

Responsabile dei lavori

R.U.P. - Geom. Giuseppe Ottonello

Coordinatore in fase di progettazione

Ingegnere Massimo Atanasio, nato a Genova (GE) il giorno 03/05/1965, residente in Albisola Superiore (SV), Corso Ferrari 109/2, codice fiscale TNSMSM65E03D969G, iscritto al Ordine degli Ingegneri della Provincia di Savona al num. 1134, con studio in Albisola Superiore (SV), Corso Ferrari 109/2, partita IVA 01165340090, cellulare 328 4556284, e-mail atanasio.massimo@gmail.com

Coordinatore in fase di esecuzione

Ingegnere Massimo Atanasio, nato a Genova (GE) il giorno 03/05/1965, residente in Albisola Superiore (SV), Corso Ferrari 109/2, codice fiscale TNSMSM65E03D969G, iscritto al Ordine degli Ingegneri della Provincia di Savona al num. 1134, con studio in Albisola Superiore (SV), Corso Ferrari 109/2, partita IVA 01165340090, cellulare 328 4556284, e-mail atanasio.massimo@gmail.com

Progettisti

Ingegnere Massimo Atanasio, nato a Genova (GE) il giorno 03/05/1965, residente in Albisola Superiore (SV), Corso Ferrari 109/2, codice fiscale TNSMSM65E03D969G, iscritto al Ordine degli Ingegneri della Provincia di Savona al num. 1134, con studio in Albisola Superiore (SV), Corso Ferrari 109/2, partita IVA 01165340090, cellulare 328 4556284, e-mail atanasio.massimo@gmail.com

Direzione lavori

Ingegnere Massimo Atanasio, nato a Genova (GE) il giorno 03/05/1965, residente in Albisola Superiore (SV), Corso Ferrari 109/2, codice fiscale TNSMSM65E03D969G, iscritto al Ordine degli Ingegneri della Provincia di Savona al num. 1134, con studio in Albisola Superiore (SV), Corso Ferrari 109/2, partita IVA 01165340090, cellulare 328 4556284, e-mail atanasio.massimo@gmail.com

Imprese

Da identificare

Lavoratori autonomi

4. Documentazione da tenere in cantiere

Ai sensi della vigente normativa le imprese che operano in cantiere dovranno custodire presso gli uffici di cantiere la seguente documentazione:

- Notifica preliminare (inviata alla A.S.L. e alla D.P.L. dal committente o dal responsabile dei lavori e consegnata all'impresa esecutrice che la deve affiggere in cantiere);
- Piano di Sicurezza e di Coordinamento;
- Fascicolo con le caratteristiche dell'Opera;
- Piano Operativo di Sicurezza di ciascuna delle imprese operanti in cantiere ed eventuali relativi aggiornamenti;
- Titolo abilitativo alla esecuzione dei lavori;
- Copia del certificato di iscrizione alla Camera di Commercio Industria e Artigianato per ciascuna delle imprese operanti in cantiere;
- Documento unico di regolarità contributiva (DURC);
- Certificato di iscrizione alla Cassa Edile per ciascuna delle imprese operanti in cantiere;
- Copia del registro degli infortuni per ciascuna delle imprese operanti in cantiere;
- Copia del Libro Unico del Lavoro per ciascuna delle imprese operanti in cantiere;
- Verbali delle ispezioni effettuate dai funzionari degli enti di controllo che abbiano titolo in materia di ispezioni dei cantieri (A.S.L., Ispettorato del lavoro, I.S.P.E.S.L., Vigili del fuoco, ecc.);
- Registro delle visite mediche periodiche e di idoneità alla mansione;
- Tesserini di vaccinazione antitetanica;
- Certificati di idoneità per lavoratori minorenni;

Inoltre dovrà essere conservata negli uffici del cantiere anche la seguente documentazione:

- Contratto di appalto (contratto con ciascuna impresa esecutrice e subappaltatrice);
- Autorizzazione per eventuale occupazione di suolo pubblico;
- Autorizzazioni degli enti competenti per i lavori stradali (eventuali);
- Autorizzazioni o nulla osta eventuali degli enti di tutela (Soprintendenza ai Beni Architettonici e Ambientali, Soprintendenza archeologica, Assessorato regionale ai Beni Ambientali, ecc.);
- Segnalazione all' esercente l'energia elettrica per lavori effettuati in prossimità di parti attive;
- Denuncia di installazione all'I.S.P.E.S.L. degli apparecchi di sollevamento di portata superiore a 200 kg, con dichiarazione di conformità a marchio CE;
- Denuncia all'organo di vigilanza dello spostamento degli apparecchi di sollevamento di portata superiore a 200 kg;
- Richiesta di visita periodica annuale all'organo di vigilanza degli apparecchi di sollevamento non manuali di portata superiore a 200 kg;
- Documentazione relativa agli apparecchi di sollevamento con capacità superiore ai 200 kg, completi di verbali di verifica periodica;
- Verifica trimestrale delle funi, delle catene incluse quelle per l'imbracatura e dei ganci metallici riportata sul libretto di omologazione degli apparecchi di sollevamenti;
- Libretto d'uso e manutenzione delle macchine e attrezzature presenti sul cantiere;
- Schede di manutenzione periodica delle macchine e attrezzature;
- Dichiarazione di conformità delle macchine CE;
- Copia di autorizzazione ministeriale all'uso dei ponteggi e copia della relazione tecnica del fabbricante per i ponteggi metallici fissi;
- Piano di montaggio, trasformazione, uso e smontaggio (Pi.M.U.S.) per i ponteggi metallici fissi;
- Progetto e disegno esecutivo del ponteggio, se alto più di 20 m o non realizzato secondo lo schema tipo riportato in autorizzazione ministeriale;
- Dichiarazione di conformità dell'impianto elettrico da parte dell'installatore;
- Dichiarazione di conformità dei quadri elettrici da parte dell'installatore;
- Dichiarazione di conformità dell'impianto di messa a terra, effettuata dalla ditta abilitata, prima della messa in esercizio;

Telefoni di emergenza

Numero Unico Emergenze		112
Acquedotto	(segnalazione guasti)	800 010080
ENEL	(segnalazione guasti)	800 900 800
Gas	(segnalazione guasti)	800 900 777
Comune ufficio tecnico	(segnalazione guasti)	010 926003 int.3
Coordinatore Sicurezza (ing. Atanasio)		328 4556284

Per i numeri di committente e impresa vedasi la sezione dedicata ai soggetti del cantiere.

5. Area del cantiere

Caratteristiche dell'area di cantiere

Preparazione dell'area di cantiere:

Portanza: buona.

Giacitura e pendenza: pressoché pianeggiante, ad eccezione delle rampe di accesso in alveo.

Tipo di terreno: sufficientemente compatto.

Presenza di frane o smottamenti: Presenza di materiale sciolto a tergo dei muri di sostegno crollati.

Non dovranno essere mai installate opere provvisoriale su terreno di riporto soggetto a franamenti.

Pericolo di allagamenti: il cantiere si trova in alveo del Torrente Stura e dovrà essere mantenuto asciutto deviando il canale di calma lungo la sponda opposta. In caso di allerta meteo e comunque in caso di pioggia consistente, le lavorazioni in alveo devono essere sospese ed i mezzi d'opera posti in area sicura.

Bonifica preventiva da ordigni bellici: relativamente all'area oggetto degli scavi, non si rileva la probabile presenza di ordigni bellici. Inoltre, nella zona circostante agli scavi, non risultano essere stati ritrovati ordigni bellici durante precedenti fasi di scavo né sono presenti infrastrutture (ferrovie, strade di comunicazione, porti, ponti ecc.) considerate strategiche durante il conflitto bellico e oggetto di bombardamenti.

Lavori in luoghi confinati e/o sospetti di inquinamento:

Non sono presenti luoghi confinati di cui al DPR 177/2011

Presenza di gas negli scavi:

In vicinanza del cantiere non sono presenti depositi, raffinerie, stazioni di compressione e di decompressione, metanodotti e condutture di gas, che possono dar luogo ad infiltrazione di sostanze pericolose negli scavi.

Contesto ambientale

L'area di cantiere, per entrambi gli interventi a progetto, è situata in sponda destra del Torrente Stura, a monte del centro abitato di Masone.

Nelle vicinanze non vi sono edifici di abitazione e/o edifici sensibili. Non sono presenti fonti di inquinamento che possono trasmettere rischi al cantiere.

Rischi esterni all'area di cantiere

Altri cantieri nelle immediate vicinanze: nessuno.

Attività pericolose: nessuna attività pericolosa risulta essere insediata in vicinanza del medesimo.

Rischi trasmessi all'area circostante

Caduta di materiali all'esterno del cantiere: nelle zone di confine con aree dove è possibile il passaggio o la presenza di persone verranno installati gli opportuni mezzi provvisoriale per evitare la caduta di materiali sui pedoni.

Trasmissione di agenti inquinanti: dato che in cantiere non vengono usati agenti chimici altamente inquinanti, è da escluderne la possibile trasmissione all'esterno.

Propagazione di rumori molesti: la propagazione dei rumori verrà ridotta al minimo, utilizzando attrezzature adeguate e organizzando il cantiere in modo che i lavori più rumorosi, in vicinanza delle altre proprietà, vengano eseguiti nelle ore centrali della mattinata e del pomeriggio. Inoltre prima dell'uso di utensili particolarmente rumorosi (es. martelli pneumatici) verrà dato preavviso alle proprietà adiacenti.

Propagazione di fango o polveri: durante le fasi di demolizione verranno irrorate con acqua le opere da demolire in modo tale che le polveri non si propaghino all'esterno, sempre che tale operazione sia possibile e non interagisca con impianti elettrici e simili. Inoltre in caso di pioggia e in presenza di fango, i conducenti dei mezzi che accedono dal cantiere alla via pubblica laveranno con getto d'acqua le ruote per evitare che il fango invada la sede stradale. Per impedire l'accesso involontario di non addetti ai lavori alle zone corrispondenti del cantiere, si dovranno adottare opportuni provvedimenti quali segnalazioni, delimitazioni, scritte e cartelli ricordanti il divieto d'accesso (cartelli di divieto) ed i rischi qui vi presenti (cartelli di avvertimento); tali accorgimenti dovranno essere di natura tale da risultare costantemente ben visibili.

Le zone di lavoro del cantiere, quelle di stoccaggio dei materiali e manufatti e quelle di deposito-sosta dei mezzi meccanici dovranno essere delimitate da una robusta e duratura recinzione.

Gli elementi costituenti la recinzione su spazio pubblico dovranno essere segnalati con delle sbarre rosse e bianche inclinate di circa 45 gradi e dipinte od applicate in modo da risultare ben visibili ed identificabili da terzi. Durante le ore notturne l'ingombro di questi dovrà risultare visibile per mezzo di opportuna illuminazione sussidiaria.

6. Organizzazione del cantiere

Modalità per le recinzioni, gli accessi e le segnalazioni

Verrà recintata l'area di deposito dei materiali e l'area che comprende la baracca ed il wc, allo scopo di impedire l'ingresso ai non addetti ai lavori. La recinzione verrà realizzata con materiali robusti e di altezza tale da rendere non equivoco il divieto di accesso. Verranno osservate le norme presenti nel regolamento edilizio comunale. Apposito cartello indicherà i lavori, gli estremi della concessione, i nominativi di tutte le figure tecniche che hanno partecipato o che parteciperanno alla costruzione (per le opere pubbliche vedasi circ. LL.PP. 01/06/1990). Verranno inoltre installati i cartelli di divieto e di avviso previsti per legge. I depositi di materiali verranno realizzati all'interno della recinzione in modo tale da non costituire intralcio ai percorsi pedonali e veicolari. Al cantiere si accederà tramite apposita porta che si aprirà verso l'interno e sarà inoltre munita di catenaccio di chiusura.

Delimitazione delle zone soggette a pubblico transito.

Particolare cautela verrà osservata nelle delimitazioni delle zone soggette a pubblico transito, seppur limitato. Disporre cartello che segnala la presenza di mezzi di cantiere.

Modalità di accesso dei mezzi dei fornitori.

I fornitori accedono al cantiere tramite l'ingresso predisposto allo scopo.

I fornitori che trasportano sostanze pericolose, prima dell'ingresso del cantiere, attendono la presenza del capo cantiere. L'accesso è indicato nel layout del cantiere.

Servizi igienico-assistenziali

Prefabbricato tipo chimico:

Nel cantiere è installato un servizio igienico a funzionamento chimico con additivo chimico antifermentativo antiodore, con pozzetto liquami a caduta diretta privo di meccanismi idraulici con capacità di circa 180 lt. / usi 250 - 300.

Il servizio è dotato di sapone liquido e salviette di carta monouso. L'aerazione è garantita da finestratura apribile.

Convenzione con ristorante:

Considerata la vicinanza di un pubblico locale di ristorazione, vengono presi accordi verbali con il gestore in modo tale che le maestranze possano utilizzare detto locale.

Spogliatoio prefabbricato:

Nel cantiere è installato un box prefabbricato ad uso spogliatoio, coibentato e dotato di impianto di riscaldamento elettrico e di impianto di illuminazione.

Lo spogliatoio è arredato con attaccapanni, sedie e armadietti.

Si utilizza acqua minerale:

Non essendo possibile l'approvvigionamento di acqua potabile dall'acquedotto pubblico, alle maestranze verrà fornita acqua minerale e bicchieri di carta monouso.

Viabilità principale di cantiere

Accesso al cantiere:

Il cantiere è dotato di accesso carraio tramite strada sterrata ad uso non esclusivo.

L'accesso dei mezzi meccanici all'alveo del torrente avviene tramite due rampe sterrate di adeguata pendenza con fondo solido e tale da resistere ai mezzi di trasporto. La larghezza è tale da lasciare un franco di 70 cm per parte oltre la larghezza d'ingombro del veicolo.

Gli ingressi alle due piste di accesso in alveo sono delimitati da un cancello chiudibile, avente altezza non minore di 2 mt e dotato di apposito lucchetto. L'accesso non necessita di illuminazione notturna, ed è ad uso esclusivo dei mezzi di cantiere e delle maestranze.

La conformazione dell'area del cantiere non permette la realizzazione di un cancello ad esclusivo uso dei pedoni, questi ultimi pertanto utilizzeranno per il transito il passo carraio.

Al fine di evitare interferenze con i mezzi meccanici, questi ultimi fermano la loro corsa prima di transitare per il passo carraio e si accertano che non transitino pedoni. In ogni caso i pedoni avranno diritto di precedenza sui mezzi meccanici. Gli autisti sono resi edotti sulle norme sopra indicate.

Viabilità a doppio senso di marcia:

Il percorso dei mezzi meccanici si svolge a doppio senso di marcia ed è individuato nel layout di cantiere.

I mezzi hanno obbligo di procedere a passo d'uomo.

Il percorso è tenuto libero da ostacoli e il fondo è mantenuto regolare.

Viabilità esterna al cantiere

La viabilità esterna è immutata

Impianti e reti di alimentazione

Non essendovi la possibilità di collegamento alla linea elettrica, nel cantiere, per la produzione di energia elettrica, viene installato un gruppo elettrogeno di potenza [indicare la potenza del gruppo].

I quadri elettrici sono conformi alla norma CEI EN 60439-4 (CEI 17-13/4) con grado di protezione minimo IP44. La rispondenza alla norma è verificata tramite l'applicazione sul quadro di una targhetta dove sono leggibili il nome del costruttore e marchio di fabbrica dell'ASC, la natura e il valore nominale della corrente.

Le linee di alimentazione mobili sono costituite da cavi tipo H07RN-F o di tipo equivalente e sono protette contro i danneggiamenti meccanici.

Le prese a spina sono conformi alla norma CEI EN 60309 (CEI 23-12) e approvate da IMQ, con grado di protezione non inferiore ad IP67 (protette contro l'immersione) e sono protette da interruttore differenziale. Nel quadro elettrico ogni interruttore protegge non più di 6 prese.

Le prese a spina delle attrezzature di potenza superiore a 1000 W sono del tipo a inserimento o disinserimento a circuito aperto.

Il gruppo elettrogeno è dotato di impianto di messa a terra.

Modalità di accesso dei mezzi di fornitura dei materiali

I fornitori accedono al cantiere tramite la viabilità del cantiere, ed hanno obbligo di visionare preventivamente la strada, in modo da utilizzare mezzi di trasporto idonei. Dovranno inoltre segnalare alla D.L. ed al capo cantiere eventuali lavori da eseguire sulla strada per effettuare le forniture in sicurezza.

In ogni caso, prima della fornitura delle lastre prefabbricate e del calcestruzzo, dovrà essere verificata la regolarità del fondo stradale.

E' fatto divieto di transitare con carichi pesanti sulle piste di cantiere dopo abbondanti piogge.

Dislocazione degli impianti di cantiere

La tipologia del cantiere non rende indispensabile la presenza di un impianto elettrico di cantiere. Si ritiene sufficiente l'utilizzo di un gruppo elettrogeno per alimentare il vibratore del calcestruzzo.

Dislocazione delle zone di carico e scarico

Il carico e lo scarico di materiale avviene in zone appositamente destinate ed individuate nel layout di cantiere.

Dette zone sono mantenute libere e non devono essere occupate da attrezzature o da materiali di risulta.

Nel caso una zona non possa essere utilizzata per lo scarico, l'individuazione di un'altra zona è eseguita a cura del responsabile del cantiere, previa richiesta al CSE.

Dislocazione delle zone di deposito

Ubicazione: ai fini dell'ubicazione dei depositi, l'impresa deve considerare opportunamente la viabilità interna ed esterna, le aree lavorative, l'eventuale pericolosità dei materiali ed i problemi di stabilità del terreno.

E' fatto divieto di predisporre depositi di materiali sul ciglio degli scavi ed accatastamenti eccessivi in altezza; il deposito di materiale in cataste, pile, mucchi va sempre effettuato in modo razionale e tale da evitare crolli o cedimenti pericolosi.

E' fatto obbligo di allestire i depositi di materiali - così come le eventuali lavorazioni che possono costituire pericolo - in zone appartate del cantiere e delimitate in modo conveniente.

Accatastamento materiali: l'altezza massima per le cataste deve essere valutata in funzione della sicurezza al ribaltamento, dello spazio necessario per i movimenti e della necessità di accedere per l'imbracco; le cataste non devono appoggiare o premere su pareti non idonee a sopportare sollecitazioni.

Occorre utilizzare adeguate rastrelliere per lo stoccaggio verticale dei materiali (lamiere, lastre o pannelli). Le scorte di reattivi e solventi vanno tenuti in un'area fresca, aerata e protetta dalle radiazioni solari.

Se si dovessero riscontrare delle problematiche di stoccaggio, i materiali dovranno essere trasportati in cantiere giornalmente o settimanalmente in funzione delle lavorazioni da compiersi.

Movimentazione dei carichi: per la movimentazione dei carichi dovranno essere usati, quanto più possibile, mezzi ausiliari atti ad evitare o ridurre le sollecitazioni sugli addetti. Al manovratore del mezzo di sollevamento o trasporto dovrà essere garantito il controllo delle condizioni di tutto il percorso, anche con l'ausilio di un eventuale aiutante. I percorsi per la movimentazione dei carichi sospesi dovranno essere scelti in modo da evitare, quanto più possibile, che essi interferiscano con zone in cui si trovino persone; diversamente la movimentazione dei carichi dovrà essere opportunamente segnalata al fine di consentire il loro spostamento.

Deposito del materiale da costruzione: il layout di cantiere individua la zona da utilizzarsi per l'accatastamento dei materiali da costruzione. L'appaltatore potrà rilocalizzare l'area previa preavviso al coordinatore in fase esecutiva.

L'area è posizionata in modo da non interferire con apprestamenti o con le attrezzature o con passaggi pedonali. Il materiale è accatastato in modo ordinato e, per i materiali impilati, verranno utilizzati appositi bancali con paletizzazione al suolo. In ogni caso il materiale verrà accatastato in modo da evitare crolli intempestivi o cedimenti del terreno.

Deposito del materiale di risulta: il layout del cantiere individua l'area utilizzata per l'accatastamento temporaneo dei materiali di risulta. L'area è scelta in modo tale da non interferire con le zone di passaggio e da non creare pericoli di franamento. Il materiale è accatastato in modo tale da evitare crolli intempestivi. Alle maestranze è fatto divieto di gettare materiale tossico o nocivo.

Deposito del ferro: il layout di cantiere individua la zona da utilizzarsi per l'accatastamento dei ferri da sagomare e/o sagomati. L'appaltatore potrà rilocalizzare l'area previa preavviso al coordinatore in fase esecutiva. L'area è posizionata in modo da non interferire con i passaggi veicolari e pedonali. I ferri sono accatastati in modo ordinato e comunque in modo tale da evitare inciampi. I tronconi di scarto sono accumulati in apposito spazio in attesa di essere smaltiti

Gestione dei rifiuti in cantiere

Si riportano di seguito le modalità di gestione dei rifiuti prodotti in cantiere, che dovranno essere seguite da parte delle imprese.

Smaltimento in discarica di macerie prodotte in cantiere: le macerie devono essere depositate in un'area delimitata e segnalata attraverso apposita cartellonistica, dove deve essere indicato il cod. CER del rifiuto e la descrizione dello stesso (CER 17.09.04, rifiuti misti dell'attività di costruzione e demolizione).

I rifiuti non pericolosi (macerie) stoccati in cantiere devono essere avviati alle operazioni di recupero o smaltimento: al raggiungimento dei 20 mc, ogni due mesi o almeno una volta all'anno se non si raggiungono i 20 mc.

La presa in carico delle macerie (la registrazione su apposita modulistica della quantità di macerie stoccate nel cantiere prima di essere recuperate o portate allo smaltimento) deve essere annotata sul registro di carico e scarico dei rifiuti entro una settimana dalla produzione delle stesse, nel caso in cui il rifiuto sopraccitato venga consegnato a terzi per le fasi di recupero o smaltimento. Il registro di carico e scarico dei rifiuti deve essere vidimato presso l'Ufficio competente.

Il trasporto delle macerie alla discarica può essere effettuato direttamente dalla ditta produttrice del rifiuto, senza la necessità di ottenere autorizzazioni, in quanto non rientra nella categoria dei rifiuti pericolosi. Si rende noto che il trasporto delle macerie deve essere accompagnato da apposito formulario di identificazione vidimato presso l'Ufficio competente.

Attività di recupero delle macerie prodotte in cantiere: le macerie devono essere depositate in un'area delimitata e segnalata attraverso apposita cartellonistica, dove deve essere indicato il cod. CER del rifiuto e la descrizione dello stesso (CER 17.09.04, rifiuti misti dell'attività di costruzione e demolizione). La fase di stoccaggio dei rifiuti prima del recupero, viene definita messa in riserva e deve essere autorizzata dalla Provincia territorialmente competente.

La presa in carico delle macerie (la registrazione su apposita modulistica della quantità di macerie stoccate nel cantiere prima di essere recuperate o portate allo smaltimento) deve essere annotata sul registro di carico e scarico dei rifiuti entro 24 ore dalla produzione delle stesse. Il registro di carico e scarico dei rifiuti deve essere vidimato presso l'Ufficio competente.

Le macerie prima di poter essere riutilizzate, devono essere sottoposte ad un processo di recupero autorizzato dalla Provincia territorialmente competente.

Il processo di recupero sopraccitato deve rispondere ai requisiti richiesti dal DM 5.02.98 ed in particolare: macinazione, vagliatura, selezione granulometrica e separazione della frazione metallica e delle frazioni indesiderate. Il prodotto così ottenuto deve essere sottoposto al test di cessione, presso un laboratorio chimico autorizzato. La durata del test di cessione è di circa venti giorni. Una volta ottenuto il risultato del test, se rispondente ai parametri di legge, la materia prima ottenuta può essere riutilizzata in diversi siti. La validità del test di cessione è di 2 anni.

Il trasporto delle macerie dalla sede dove avverrà la fase di recupero può essere effettuata direttamente dalla ditta produttrice del rifiuto (ditta A) senza la necessità di ottenere autorizzazioni, in quanto non rientra nella categoria dei rifiuti pericolosi. Nel caso in cui la demolizione venga effettuata dalla (ditta A), mentre il trasporto ed il recupero delle macerie vengano affidati alla (ditta B), si rende noto che quest'ultima deve essere autorizzata (dagli organi competenti) sia al trasporto dei rifiuti, che al riutilizzo degli stessi. Inoltre la ditta (A) deve ottenere copia delle autorizzazioni al trasporto e recupero della ditta "B". Si rende noto che il trasporto delle macerie deve essere accompagnato da apposito formulario di identificazione in entrambi i casi. Il formulario di identificazione deve essere vidimato presso l'Ufficio competente.

Le ditte che effettuano attività di recupero di rifiuti sono tenute a comunicare annualmente tramite la denuncia al catasto dei rifiuti le quantità e le caratteristiche qualitative dei rifiuti recuperati.

Altre tipologie di rifiuti: dalla lavorazione in cantiere possono scaturire altre tipologie di rifiuti oltre alle macerie, quali a titolo puramente indicativo e non esaustivo: bancali in legno, carta (sacchi contenenti diversi materiali), nylon, latte sporche di vernici, bidoni sporchi di collanti, guanti usurati.

Per ogni tipologia di rifiuto, deve essere attribuito un codice CER. Per i rifiuti sopraindicati essi sono: 15.01.06 imballaggi in materiali misti, 15.01.04 imballaggi metallici, 15.01.02 imballaggi in plastica, 15.02.03 indumenti protettivi.

7. Informazioni di carattere generale

Misure di protezione contro i rischi provenienti dall'ambiente esterno

I lavori sono da eseguirsi nell'alveo di un torrente, per cui dovranno essere sospesi in caso di forti piogge, anche se l'area di cantiere è stata protetta da savanelle.

In caso di allerta meteo arancione/rossa è fatto divieto di lavorare in alveo, ed anche i mezzi d'opera dovranno essere spostati in zona sicura fin dal pomeriggio precedente. In caso di allerta gialla si potrà valutare l'opportunità di lavorare in base alle effettive condizioni, tenendo presente la situazione nel bacino a monte.

Misure di protezione connesse alla presenza di linee aeree o interrato

Linee elettriche aeree esterne al cantiere: Non sono presenti linee elettriche.

Linee elettriche aeree interne al cantiere: Non sono presenti linee elettriche.

Linee elettriche interrato: Non sono presenti linee elettriche interrato.

Fognatura pubblica: la fognatura pubblica transita in sponda destra del Torrente. Nell'intervento 1 (Vivaio Forestale) è a tergo del muro da realizzare, particolare cura dovrà essere posta durante il reinterro dietro al muro; nell'intervento 2 (Prato Chiusa) è alla sommità della scarpata. In entrambi i casi la fognatura è protetta da un cordolo in cls fondato su micropali.

Rete del gas di città: non presente.

Altri: nessun altro impianto risulta transitare nell'area del cantiere.

Misure generali di protezione contro il rischio di seppellimento

Prima di procedere alle operazioni di scavo verranno accertate le condizioni intrinseche (proprie del terreno) ed estrinseche (provenienti dall'ambiente). Le pareti dello scavo avranno una inclinazione tale da evitare il franamento. Nel caso che lo scavo debba essere eseguito a parete verticale ed ad una profondità maggiore di 1,50 metri, le pareti saranno opportunamente armate. Per profondità comprese tra 1,00 e 1,50 metri e in presenza di lavori che obbligano le maestranze a lavorare chini all'interno dello scavo (es. posa in opera di tubazioni), verranno comunque eseguite opere o sistemi che evitino il franamento delle pareti. Sul bordo degli scavi non verrà depositato materiale, né transiteranno mezzi pesanti. Gli scavi saranno provvisti di veloci vie di fuga, realizzate anche mediante gradinate armate o mediante scale. Lungo tutto il perimetro dello scavo verrà realizzato un riparo atto ad evitare la caduta di persone al suo interno.

Misure generali di protezione contro il rischio di annegamento

Nei lavori in prossimità di corsi o bacini d'acqua devono essere adottate misure per evitare l'annegamento accidentale. I lavori nel letto o in prossimità di corsi o bacini d'acqua simili devono essere programmati tenendo conto delle variazioni del livello dell'acqua (piene, rotture di argini), prevedendo mezzi per la rapida evacuazione. Si ritiene indispensabile prestare attenzione alle allerta meteo e comunque verificare la situazione del bacino a monte, visibile dalla posizione del cantiere.

Misure generali di protezione contro il rischio di caduta dall'alto

La caduta di persone da posti di lavoro, a quota maggiore di 2 metri dal piano sottostante, verrà impedita con idonee misure di prevenzione, di norma parapetti, ripiani, passerelle, ponteggi, ecc. Quando non sia possibile l'installazione di tali mezzi, verranno utilizzate misure collettive o personali tali da ridurre al minimo il danno conseguente alle eventuali cadute (es. reti di protezione, funi di trattenuta ecc.).

Misure di sicurezza contro i rischi di incendio o esplosione

Per le sostanze infiammabili eventualmente presenti in cantiere, verranno adottate adeguate misure di prevenzione. In particolare non verranno eseguiti lavori suscettibili di innescare incendi o esplosioni (es. impermeabilizzazione a caldo in vicinanza di legno e altro materiale) e gli addetti, nel maneggiare tali sostanze, indosseranno indumenti atti a impedire l'accumulo elettrostatico. Nel cantiere saranno installati idonei estintori e i cartelli avvisatori del pericolo.

Misure di protezione contro gli sbalzi eccessivi di temperatura

Per evitare (per quanto possibile) l'esposizione delle maestranze alle temperature eccessivamente fredde ed eccessivamente calde, esse utilizzeranno idonei indumenti e si provvederà alla alternanza degli addetti all'esposizione.

Misure di protezione contro i rischi da esposizione ad agenti chimici

Identificazione dei fattori di rischio: vengono preventivamente identificate le lavorazioni nelle quali necessita l'uso di sostanze chimiche potenzialmente dannose per i lavoratori, siano esse classificate pericolose o meno.

Vengono altresì identificate le eventuali emissioni esterne alle lavorazioni provenienti dall'ambiente esterno o dall'attività del committente.

Individuate le lavorazioni o le fonti emmissive, vengono identificate le sostanze al fine di attuare le adeguate misure di prevenzione.

Identificazione dei lavoratori esposti al rischio: per ogni singola lavorazione nella quale si fa uso di agenti chimici, vengono individuati i lavoratori che possono subire danni dall'uso diretto o indiretto di dette sostanze. Vengono altresì valutate la durata, il livello di esposizione e i valori limite professionali e biologici.

Per le emissioni esterne vengono identificate ed opportunamente segnalate le zone di influenza all'interno delle quali occorre attuare le misure di cui al successivo punto "Misure di prevenzione e protezione".

Identificazione dei rischi a cui sono sottoposti i lavoratori: in presenza di agenti chimici vengono individuati i rischi ed i danni alla salute dei lavoratori ed in particolare:

- incendi o esplosioni a causa del grado di infiammabilità delle sostanze o per la creazione di miscele esplosive nel caso vengano a contatto di acqua, aria od altre sostanze;
- aumento del pericolo di cancro per contatto, ingestione o inalazione;
- intossicazioni per contatto o inalazione;
- lesioni cutanee per contatto;
- danni ereditari nelle prole per contatto, inalazione o ingestione;
- sensibilizzazioni e allergie per contatto, inalazione o ingestione;
- combinazione di sostanze chimiche.

Misure di prevenzione e protezione: in presenza di agenti chimici nocivi vengono adottate le seguenti misure di prevenzione e protezione:

- viene preliminarmente valutata la possibilità di sostituire gli agenti chimici con sostanze a più basso tasso di tossicità;
- vengono ridotti al minimo i lavoratori a contatto con le sostanze e il tempo in cui il lavoratore rimane esposto agli effetti nocivi;
- vengono attivate misure igieniche adeguate, in funzione del tipo di sostanza (pulizia delle parti del corpo a contatto con la sostanza, sostituzione di indumenti);
- viene evitato l'uso di attrezzature o sistemi di lavoro in grado di sprigionare scintille o calore durante l'uso di agenti chimici infiammabili o esplosivi;
- i prodotti in uso sono accompagnati dalla scheda di sicurezza;
- i prodotti sono mantenuti nella loro confezione originale e custoditi in appositi locali tenendo conto della temperatura in relazione al tipo di agente;
- vengono attivate misure per ridurre al minimo la tossicità (quali l'areazione dei locali tramite aspiratori per i vapori e fumi tossici, in caso di uso in luoghi chiusi);
- i lavoratori sono formati sull'uso della sostanza e informati sui rischi derivanti e sulle etichettature di sicurezza;
- i lavoratori sono dotati di appositi dpi in relazione alla sostanza utilizzata.

Sorveglianza sanitaria: sono sottoposti a sorveglianza sanitaria i lavoratori che risultano esposti ad agenti chimici che sono classificati come: molto tossici, tossici, nocivi, sensibilizzanti, corrosivi, irritanti, tossici per il ciclo riproduttivo, cancerogeni e mutageni di categoria 3.

Viene attuato il monitoraggio biologico per i lavoratori esposti agli agenti per i quali è stato fissato un valore limite biologico.

Misure di protezione contro i rischi da movimentazione manuale dei carichi

Identificazione dei fattori di rischio: vengono preventivamente identificate le attività lavorative di movimentazione manuale dei carichi che comportano per i lavoratori rischi di patologie da sovraccarico biomeccanico, in particolare dorso-lombari.

Successivamente vengono valutati i fattori di rischio ed in particolare:

- carico eccessivamente pesante (oltre i 25 Kg) in relazione alla massa del lavoratore;
- carico che, per forma e dimensione, risulta difficilmente maneggiabile ancorché il peso sia compreso fra i 10 ed i 25 kg;
- carico posizionato in modo tale da compromettere l'equilibrio del lavoratore;
- carico posizionato in modo tale da impedire al lavoratore, nella fase di sollevamento, l'avvicinamento al tronco;
- carico posizionato in modo tale da far sì che il lavoratore debba compiere movimenti di torsione del corpo o debba curvare il dorso;
- lavoro che comporti movimenti ripetitivi di sollevamento carichi;
- lavoratore portatore di patologie che possono essere aggravate dalla movimentazione dei carichi.

Identificazione dei lavoratori esposti al rischio: una volta valutati i fattori di rischio, vengono individuati i lavoratori esposti in relazione all'organizzazione del lavoro, alle fasi lavorative, ai compiti di ciascun lavoratore ed alla rispettiva età. Detti lavoratori vengono opportunamente informati e formati sui rischi, sui danni all'apparato dorso-lombare e sulle modalità di prevenzione.

Vengono altresì individuati i lavoratori che, per patologie o per età, possono essere sottoposti a ulteriori fattori di rischio.

Identificazione dei rischi a cui sono sottoposti i lavoratori: vengono altresì individuati i rischi a cui sono sottoposti i lavoratori durante le operazioni di movimentazione manuale dei carichi:

-
- schiacciamento delle vertebre a causa dell'eccessivo carico o della curvatura del dorso;
 - ernie del disco intervertebrale;
 - micro rotture degli anelli intervertebrali;
 - danni causati da movimenti ripetitivi e comportanti sollevamento di carichi.

Valutazione del rischio: i rischi sono valutati tenuto conto dei fattori sopra elencati, del cantiere e delle norme ISO 11228 parte 1, 2 e 3.

Misure di prevenzione e protezione: in presenza di rischio da movimentazione manuale dei carichi vengono attuate le seguenti misure di prevenzione e protezione:

- i materiali vengono sollevati con l'ausilio di attrezzature meccaniche quali gru, argani, carrelli ecc;
- i materiali vengono stoccati in vicinanza degli apparati di sollevamento;
- la pavimentazione della zona di stoccaggio è orizzontale e non presenta sconnessioni che possano compromettere l'equilibrio del lavoratore;
- i materiali sono confezionati in modo tale che il peso che il lavoratore deve movimentare non sia superiore a 25 Kg (20 Kg per giovani e anziani);
- la forma degli involucri è tale che il lavoratore possa eseguire una presa salda con le braccia vicino al busto;
- i materiali sono posizionati ad un'altezza da terra superiore a 60 cm ed inferiore a 1,30 m., in modo tale che il lavoratore possa sollevarli senza piegare la schiena;
- il lavoratore è informato che il carico va sollevato tenendolo vicino al busto, piegando leggermente le ginocchia e tenendo la schiena eretta;
- i materiali sono posizionati ed accatastati in modo tale che il lavoratore non debba sporgersi o compiere movimenti di rotazione del busto;
- nei lavori ripetitivi viene eseguita una turnazione dei lavoratori.

Sorveglianza sanitaria: per ogni singolo lavoratore vengono valutati i fattori di rischio di cui all'allegato XXXIII al T.U. (D. Lgs. 9 aprile 2008, n. 81), nonché in relazione alle norme ISO 11228 parte 1, 2 e 3, in relazione alle mansioni del medesimo.

Vengono altresì valutate le eventuali patologie che possono essere aggravate dalla movimentazione manuale dei carichi.

Informazioni generali in relazione agli eventi atmosferici

In presenza di nebbia fitta le lavorazioni eseguite in presenza di traffico veicolare sono sospese. In caso di pioggia le lavorazioni all'aperto sono sospese. Prima della ripresa dei lavori, in presenza di scavi o comunque di pareti che presentino pericolo di crollo, ne viene verificata la loro stabilità.

In presenza di perturbazioni atmosferiche a carattere temporalesco, le maestranze abbandonano i posti di lavoro.

In caso di pioggia tutte le lavorazioni sono sospese ed i mezzi rimossi dall'alveo.

Scala di valutazione dei rischi adottata

Per valutare i rischi si è utilizzata una scala a due dimensioni che tiene conto della probabilità di accadimento del rischio e del danno provocato in caso di accadimento.

I valori possibili per la probabilità che l'evento si verifichi sono i seguenti:

- 1=improbabile;
- 2=poco probabile;
- 3=probabile;
- 4=molto probabile.

I valori possibili per il danno in caso che l'evento si verifichi sono i seguenti:

- 1=lieve;
- 2=medio;
- 3=grave;
- 4=molto grave.

Il risultato ottenuto moltiplicando la probabilità per il danno, costituisce la valutazione del rischio che è definita come segue:

- valore 1=molto basso;
- valori da 2 a 3=basso;
- valori da 4 a 8=medio;
- valori da 9 a 16=alto.

Valutazione del rischio rumore.

Secondo quanto previsto dall'art. 181 del D.Lgs. n. 81/2008, la valutazione del rischio rumore è stata eseguita facendo riferimento ai tempi di esposizione e ai livelli di rumore standard individuati da studi e misurazioni la cui validità è riconosciuta dalla commissione prevenzione infortuni.

In particolare è stato adottato lo studio effettuato da parte del Comitato Paritetico Territoriale di Torino e Provincia e pubblicato nel volume "Conoscere per Prevenire - Valutazione del rischio derivante dall'a esposizione a rumore durante il lavoro nelle attività edili".

8. Cooperazione, informazione e coordinamento

L'attività di coordinamento degli interventi di prevenzione e di protezione dovrà essere organizzata dal coordinatore in materia di sicurezza per l'esecuzione dei lavori tra i datori di lavoro, compresi i lavoratori autonomi interessati all'esecuzione delle lavorazioni mediante:

- a) prima dell'inizio dei lavori il titolare dell'impresa appaltatrice dovrà eseguire, unitamente al direttore dei lavori e al coordinatore per l'esecuzione, un sopralluogo al fine di prendere visione congiunta del cantiere tutto, e di valicare il presente piano ed il piano operativo di sicurezza o, eventualmente, apportarvi le occorrenti modifiche verificando altresì l'esatto calendario dei lavori, in modo da consentire al coordinatore per l'esecuzione di prestabilire i propri interventi in cantiere, che avverranno di norma due giorni prima di ogni nuova fase lavorativa o comunque prima dell'ingresso delle imprese subappaltatrici o dei lavori autonomi in cantiere;
- b) le visite verranno svolte in modo congiunto fra coordinatore, responsabile di cantiere dell'impresa appaltatrice e responsabile di cantiere dell'impresa subappaltatrice, e saranno previste ad ogni loro avvicendamento, con lo scopo di verificare se il cantiere e le relative opere provvisionali rispondono alle prescrizioni di sicurezza, sia dettate dalle norme sia previste dal presente piano;
- c) la consegna dell'area assegnata;
- d) le autorizzazioni di accesso agli impianti;
- e) l'individuazione delle interferenze presenti tra i vari lavori da svolgere nell'area assegnata;
- f) le riunioni per l'approfondimento delle misure da adottare;
- g) le disposizioni per l'eventuale adeguamento del Piano al fine dell'adozione di misure specifiche per superare le interferenze;
- h) i controlli in corso d'opera.

In ogni caso il coordinatore per l'esecuzione dei lavori dovrà assicurare, tramite le opportune azioni di coordinamento, l'applicazione delle disposizioni contenute nel presente piano e delle relative procedure di lavoro che riterrà di attuare.

Tutte le imprese che accedono al cantiere produrranno la documentazione prevista da questo piano nel paragrafo "Documentazione da tenere in cantiere".

Le imprese non entreranno in cantiere se non dopo aver preso visione del presente documento. Le persone che accedono al cantiere, se non dipendenti delle imprese, verranno accompagnate dal responsabile del cantiere. Ogni qualvolta vengano apportate modifiche a questo piano, verranno informati i rappresentanti per la sicurezza ed i lavoratori interessati.

Tutte le imprese limiteranno l'uso di sostanze pericolose e comunque le terranno negli appositi recipienti e depositeranno in cantiere le relative schede tossicologiche.

Per quanto attiene l'utilizzazione collettiva di impianti (apparecchi di sollevamento, impianti elettrici, ecc.) infrastrutture (quali servizi igienici, opere di viabilità, ecc.) mezzi logistici (quali opere provvisionali, macchine, ecc.) e mezzi di protezione collettiva, le imprese ed i lavoratori autonomi dovranno attenersi alle indicazioni del coordinatore dei lavori.

Durante l'espletamento dei lavori, il coordinatore per l'esecuzione provvederà, qualora lo ritenesse necessario, ad indire delle riunioni di coordinamento tra le varie imprese ed i lavoratori autonomi, intese a meglio definire le linee di azione ai fini della salvaguardia della sicurezza e della salute dei lavoratori.

Per quanto attiene lo scambio di reciproche informazioni tra le varie imprese ed i lavoratori autonomi, questi dovranno attenersi alle indicazioni di legge con particolare riferimento all'articolo 95 lettera g) del D.Lgs 81/2008.

La viabilità di cantiere verrà mantenuta efficiente a cura dell'impresa che ha causato danni o impedito il transito con depositi o simili.

La pulizia dei servizi assistenziali compete all'impresa principale.

L'uso dell'impianto elettrico di cantiere potrà essere concesso a cura dell'impresa principale alle altre imprese ed agli altri lavoratori autonomi. All'impresa principale compete comunque il mantenimento in sicurezza dell'impianto.

Il coordinatore per la sicurezza, congiuntamente all'impresa, redigerà un elaborato da cui risulti la pianificazione temporale dei lavori (diagramma di Gantt), che dipende dall'organizzazione dell'impresa e dalle scelte del committente. Particolare attenzione dovrà porsi ai periodi in cui impresa o altri lavoratori autonomi interagiscono, dato che spesso questi ultimi non conoscono il cantiere (macchinari, opere provvisionali ecc.) e ignorano le misure di sicurezza in atto.

I lavoratori autonomi e le imprese subappaltanti verranno rese edotte che non potranno rimuovere le opere provvisionali dell'impresa (esempio: non rimuovere le tavole del ponteggio per realizzare basamenti temporanei, non rimuovere le scale di accesso ai ponteggi ecc.).

I lavoratori non autorizzati non manovreranno macchine di cantiere per il cui uso è necessaria la presenza del macchinista specializzato.

Durante la fase di realizzazione dell'eventuale impianto elettrico, prima di attivare la corrente verrà dato preavviso a tutte le maestranze presenti in cantiere. Le parti dell'impianto sotto tensione verranno debitamente protette.

Gestione dell'emergenza.

In previsione di gravi rischi quali: incendio, esplosioni, crollo, allagamento, deve essere prevista la modalità di intervento. A tal scopo verranno designate le persone che formeranno la squadra di primo intervento. Dette persone verranno opportunamente formate e informate. Esse, in condizioni normali, svolgeranno anche il compito di sorveglianza delle vie di esodo, dei mezzi di spegnimento e del rispetto dei divieti e delle limitazioni, la cui trasgressione può impedire un facile e sicuro intervento.

Formazione del personale in materia di igiene e sicurezza

Ai fini della gestione in sicurezza del cantiere è indispensabile che i datori di lavoro delle imprese appaltatrici e subappaltatrici abbiano attuato nei confronti dei lavoratori subordinati quanto previsto dal D.Lgs 81/2008 e dalle altre leggi e regolamenti vigenti in materia di istituti relazionali di informazione, formazione, addestramento ed istruzione al fine della prevenzione dei rischi lavorativi. L'avvenuto adempimento agli istituti relazionali dovrà essere dimostrato dai vari datori di lavoro che si susseguono in cantiere con consegna al coordinatore in fase di esecuzione di dichiarazione liberatoria.

Sorveglianza sanitaria nei confronti dei lavoratori impegnati nel cantiere

Nei confronti di tutti i lavoratori delle imprese appaltanti e subappaltanti chiamati ad operare nel cantiere, dovrà essere stata accertata l'idoneità fisica mediante visita medica ed accertamenti diagnostici eseguiti a cura di un medico competente.

Gestione dei Dispositivi di Protezione Individuale in cantiere

A tutti i lavoratori dovranno essere obbligatoriamente forniti in dotazione personale tute di lavoro, scarpe di sicurezza, guanti ed elmetti per la protezione del capo. L'elenco dei D.P.I. deve essere incluso nei POS delle imprese ed è compito dei datori di lavoro e del capo cantiere verificarne il corretto utilizzo.

Percorsi dei mezzi di soccorso.

Nel caso di infortuni gravi dove sia necessario far intervenire l'ambulanza i percorsi ed i tempi ottimali di intervento sono così stimati e descritti:

Croce Rossa Masone, tempo di intervento 10/20 minuti, accesso da Via S.Pietro

I Datori di Lavoro, i Responsabili del Servizio di prevenzione e protezione, i lavoratori incaricati di attuare le misure di Pronto Soccorso, delle imprese esecutrici ed i lavoratori autonomi, dovranno percorrere prima dell'inizio dei lavori, la strada necessaria per raggiungere il più vicino Pronto Soccorso, allo scopo di conoscerlo e seguirlo correttamente in eventuali situazioni di emergenza che si potrebbero venire a creare.

Copertura a tetto.

Non dovranno essere gettati dal tetto materiali che possono colpire gli operai che lavorano nei piani sottostanti.

Impianti elettrici.

Prima di attivare la corrente elettrica dovrà essere dato preavviso alle maestranze. Non potranno essere rimosse le opere provvisorie dei ponteggi prima della fine dei lavori (non rimuovere le scale di accesso ai piani del ponteggio, non rimuovere le tavole).

Scavo a sezione ristretta eseguito con mezzi meccanici e/o a mano.

Nessun operaio dovrà operare nel raggio di azione dei mezzi meccanici quando questi ultimi sono in funzione.

Coordinamento generale

Modalità di trasmissione del Piano di Sicurezza e Coordinamento.

Il Committente o il responsabile dei lavori trasmette il piano di sicurezza e di coordinamento a tutte le imprese da lui individuate e operanti nel cantiere; in caso di suddivisione di appalti è possibile trasmetterne solo uno stralcio, contenente, le lavorazioni di interesse dell'appaltatore.

Modalità di trasmissione del Piano Operativo di Sicurezza redatto dalle imprese appaltatrici e suoi contenuti.

Prima dell'inizio dei rispettivi lavori ciascuna impresa esecutrice trasmette il proprio piano operativo di sicurezza al Coordinatore per l'esecuzione.

Modalità di comunicazione di eventuale sub-appalto.

Ai sensi dell'art. 1656 del Codice Civile, si dovrà richiedere preventivamente al committente l'autorizzazione a lavori in sub-appalto.

Modalità di gestione del Piano di Sicurezza e di Coordinamento e dei Piani Operativi in Cantiere.

Si fa obbligo all'Impresa aggiudicataria appaltatrice di trasmettere il Piano di Sicurezza e Coordinamento alle imprese esecutrici sub-appaltatrici ed ai lavoratori autonomi, prima dell'inizio dei lavori, anche allo scopo di potere correttamente redigere da parte degli stessi, i rispettivi previsti piani operativi.

Qualsiasi situazione che possa venirsi a creare nel cantiere, difforme da quanto previsto nel Piano di Sicurezza e Coordinamento e nei Piani Operativi, dovrà essere tempestivamente comunicata al coordinatore per l'esecuzione dei lavori. Si fa obbligo a tutte le imprese appaltatrici e sub-appaltatrici dirette o indirette di tenere in cantiere a disposizione dei lavoratori interessati una copia del Piano di Sicurezza e Coordinamento e una copia del Piano Operativo.

Modalità di consultazione dei rappresentanti per la sicurezza delle imprese.

Si fa obbligo a tutte le imprese appaltatrici e sub-appaltatrici dirette o indirette di mettere a disposizione, almeno dieci giorni prima dell'inizio delle lavorazioni, al proprio Rappresentante dei Lavoratori per la Sicurezza sia esso interno all'azienda o a livello territoriale, il presente Piano di Sicurezza e Coordinamento ed il Piano Operativo di Sicurezza.

Qualora il Rappresentante dei Lavoratori lo richieda, il datore di lavoro deve fornire ogni chiarimento in merito ai citati documenti. Qualora il Rappresentante dei Lavoratori formuli delle proposte o delle riserve circa i contenuti dei citati documenti, questi dovranno essere tempestivamente trasmessi al coordinatore per l'esecuzione che dovrà provvedere nel merito.

Di tale atto verrà richiesta documentazione dimostrativa alle imprese da parte del coordinatore per l'esecuzione.

Modalità di organizzazione dei rapporti tra le imprese ed il coordinatore per l'esecuzione.

Si fa obbligo a tutte le imprese appaltatrici e sub-appaltatrici dirette o indirette, ivi compresi i lavoratori autonomi, di comunicare al coordinatore per l'esecuzione la data di inizio delle proprie lavorazioni con almeno 48 ore di anticipo (la comunicazione deve avvenire per iscritto anche via fax).

Modalità di organizzazione tra i datori di lavoro, ivi compresi i lavoratori autonomi, della cooperazione e del coordinamento delle attività nonché della reciproca informazione.

Per quanto attiene l'utilizzazione collettiva di impianti (apparecchi di sollevamento, impianti elettrici, ecc.), infrastrutture (quali servizi igienico assistenziali, opere di viabilità, ecc.), mezzi logistici (quali opere provvisorie macchine, ecc.), e mezzi di protezione collettiva, le imprese ed i lavoratori autonomi dovranno attenersi alle indicazioni sottoesposte.

Si fa obbligo a tutte le imprese appaltatrici e sub-appaltatrici dirette o indirette, ivi compresi i lavoratori autonomi, di attenersi alle norme di coordinamento e cooperazione indicate nel presente documento.

Durante l'espletamento dei lavori, il coordinatore per l'esecuzione provvederà, qualora lo ritenesse necessario, ad indire delle riunioni di coordinamento tra le varie imprese e i lavoratori autonomi, intese a meglio definire le linee di azione ai fini della salvaguardia della sicurezza e della salute dei lavoratori.

Per quanto attiene lo scambio di reciproche informazioni tra le varie imprese ed i lavoratori autonomi, questi dovranno attenersi alle indicazioni di legge con particolare riferimento all'articolo 95 lettera g) del D.Lgs.81/2008.

Nello specifico, tra le imprese dovrà sussistere una cooperazione circa l'attuazione delle misure di prevenzione e protezione dai rischi incidenti sull'attività lavorativa oggetto dell'appalto; gli interventi di prevenzione e protezione dai rischi cui sono esposti i lavoratori, peraltro indicati nella relazione tecnica di analisi delle fasi di lavoro, dovranno essere coordinati anche tramite informazioni reciproche necessari ad individuare rischi da interferenze tra i lavori delle imprese coinvolte nell'esecuzione delle opere.

Uso comune delle attrezzature

Viabilità di cantiere: si rammenta l'obbligo di provvedere alla manutenzione delle vie di transito (inghiaatura, livellamento superficiale, togliere la neve, eliminare pozzanghere, ecc.), di evitare il deposito di materiali nelle vie di transito, in prossimità di scavi ed in posti che possano ostacolare la normale circolazione e comunque al di fuori delle aree definite, di evitare accatastamenti non conformi alle norme, ed al buon senso, di materiali sfusi o pallettizzati, di evitare la percorrenza delle vie di transito con automezzi in genere, limitandola allo stretto necessario e comunque solo per operazioni di carico e scarico di materiali. Eventuali danneggiamenti alle strutture sopra citate dovranno essere immediatamente rimossi a cura dell'impresa che ha provocato il danno o la cattiva condizione d'uso; in caso di controversia sarà l'impresa appaltatrice principale a dover provvedere al ripristino delle normali condizioni di cantiere.

Apparecchi di sollevamento: (tipo gru, argani, elevatori a cavalletto e a palo, ecc.), gli stessi potranno essere utilizzati dalle altre imprese appaltanti o sub appaltanti previa autorizzazione anche verbale dell'impresa proprietaria (l'autorizzazione può essere concessa solo se vengono rispettati gli standard di sicurezza di legge); il mantenimento delle adeguate condizioni di sicurezza e di manutenzione dei citati impianti compete all'impresa che li detiene salvo accordo raggiunto con gli altri datori di lavoro che li utilizzano. L'uso degli apparecchi di sollevamento è comunque sempre limitato a personale esperto delle imprese o dei lavoratori autonomi.

Impianto elettrico di cantiere: lo stesso potrà essere utilizzato dalle altre imprese appaltanti o sub appaltanti previa autorizzazione anche verbale dell'impresa proprietaria (l'autorizzazione può essere concessa solo se vengono rispettati gli standard di sicurezza di legge); il mantenimento delle adeguate condizioni di sicurezza e di manutenzione dei citato impianto compete all'impresa che li detiene salvo accordo raggiunto con gli altri datori di lavoro che lo utilizzano. Eventuali modifiche dell'impianto o eventuali manutenzioni potranno avvenire solo con l'intervento di personale elettricamente addestrato e nel rispetto delle norme vigenti in materia.

Macchine operatrici, macchine utensili, attrezzi di lavoro: le stesse potranno essere concesse alle altre imprese appaltanti o sub appaltanti previa autorizzazione, anche verbale, dell'impresa proprietaria (l'autorizzazione può essere concessa solo se vengono rispettati gli standard di sicurezza di legge); il mantenimento delle adeguate condizioni di sicurezza e di manutenzione delle macchine e delle attrezzature compete all'impresa che li detiene salvo, accordo raggiunto con gli altri datori di lavoro che le utilizzano. L'uso delle macchine e delle attrezzature citate è tuttavia concesso solo al personale in possesso di adeguata formazione ed addestramento.

Opere provvisorie di vario tipo: (scale semplici e doppie ponti metallici a cavalletti o a tubi e giunti, ponti in legno, ponti a cavalletto o trabattelli, ecc.), le stesse potranno essere utilizzate dalle altre imprese appaltanti o sub appaltanti previa autorizzazione anche verbale dell'impresa proprietaria (l'autorizzazione può essere concessa solo se vengono rispettati gli standard di sicurezza di legge); il mantenimento delle adeguate condizioni di sicurezza e di manutenzione delle citate opere, compete all'impresa che li detiene (salvo accordo raggiunto con gli altri datori di lavoro che lo utilizzano).

Informazioni e segnalazioni: in aggiunta alle informazioni di carattere generale fornite agli addetti ai lavori dalle imprese esecutrici, ulteriori informazioni, riguardanti la sicurezza sul lavoro, dovranno essere fornite secondo necessità mediante scritte, avvisi o segnalazioni convenzionali, il cui significato dovrà essere preventivamente chiarito alle maestranze addette. Le modalità di impiego degli apparecchi di sollevamento, di trasporto ed i segnali prestabiliti per l'esecuzione delle manovre dovranno essere richiamati mediante avvisi chiaramente leggibili. Eventuali punti di particolare pericolo dovranno essere contraddistinti con segnaletica atta a trasmettere messaggi di avvertimento, divieto, prescrizione e salvataggio.

9. Gestione dei mezzi di protezione collettiva

Attrezzature di primo soccorso

Cassetta di pronto soccorso.

L'appaltatore, mette a disposizione delle maestranze in posizione fissa, ben visibile e segnalata, un cassetta di medicazione il cui contenuto è indicato dalla legge. Devono almeno essere presenti i seguenti medicinali: siringhe monouso da 50 ml, garze sterili, lacci emostatici, bende, cerotti vari in carta, cerotti vari bendati, guanti monouso in lattice, guanti sterili, ghiaccio istantaneo, rete elastica contenitiva, forbice, acqua ossigenata, disinfettante. E' utile che sia anche presente il seguente materiale: coperta di lana o coperta termica, termometro, pinza, spugnette detergenti, mascherina per respirazione artificiale, fisiologica in flaconi da 250-500 ml, crema cortisonica, crema o spray per ustioni. L'appaltatore prima dell'inizio dei lavori designa un soggetto, opportunamente formato, avente il compito di prestare il primo soccorso all'infortunato.

Avvisatori acustici

Girofari ed altri segnalatori

Al fine di ridurre al minimo il pericolo di investimento di persone da parte di mezzi meccanici, questi ultimi sono dotati di girofaro con avvisatore acustico, il cui funzionamento è verificato prima del loro utilizzo.

Mezzi estinguenti

Estintori portatili.

In cantiere sono tenuti in efficienza due estintori a polvere il cui posizionamento è indicato dal layout del cantiere. La presenza degli estintori è segnalata da appositi cartelli posti in posizione visibile. La zona circostante agli estintori viene tenuta sgombra da materiali e da attrezzature. Di seguito sono elencati le varie classi di agenti estinguenti utilizzabili in relazione al materiale incendiato.

Classe A. Incendi di materiali solidi combustibili come il legno, la carta, i tessuti, le pelli, la gomma ed i suoi derivati, i rifiuti e la cui combustione comporta di norma la produzione di braci ed il cui spegnimento presenta particolari difficoltà.

Agenti estinguenti: ACQUA con un effetto BUONO, SCHIUMA con un effetto BUONO, POLVERE con un effetto MEDIOCRE e CO2 con un effetto SCARSO.

Classe B. Incendi di liquidi infiammabili per il cui spegnimento è necessario un effetto di copertura e soffocamento, come alcoli, solventi, oli minerali, grassi, eteri, benzine, ecc.

Agenti estinguenti: ACQUA con un effetto MEDIOCRE, SCHIUMA con un effetto BUONO, POLVERE con un effetto BUONO e CO2 con un effetto MEDIOCRE.

Classe C. Incendi di gas infiammabili quali metano, idrogeno acetilene, ecc.

Agenti estinguenti: ACQUA con un effetto MEDIOCRE, SCHIUMA con un effetto INADATTO, POLVERE con un effetto BUONO e CO2 con un effetto MEDIOCRE.

Classe D. Incendi di materiali metallici

Classe E. Incendi di apparecchiature elettriche, trasformatori, interruttori, quadri, motori ed apparecchiature elettriche in genere per il cui spegnimento sono necessari agenti elettricamente non conduttivi.

Agenti estinguenti: ACQUA con un effetto INADATTO, SCHIUMA con un effetto INADATTO, POLVERE con un effetto BUONO e CO2 con un effetto BUONO.

Protezione rete fognaria

Conduttura fognaria pubblica.

L'area di lavoro è attraversata da una conduttura della pubblica fognatura, la cui incidentale rottura può provocare un grave danno.

Il tracciato della conduttura è ben visibile nel cantiere.

10. Segnaletica di sicurezza

All'ingresso del cantiere:

- cartello indicante il divieto di accesso ai non addetti ai lavori
- cartello con divieto di avvicinarsi ai mezzi d'opera
- cartelli indicanti l'uso dei dispositivi di protezione (casco, tute ecc.)

Sull'accesso carraio:

- cartello di pericolo generico con l'indicazione di procedere adagio
- cartello indicante la velocità massima in cantiere di 15 km/h
- cartello dei carichi sospesi (da posizionarsi inoltre in vicinanza della gru, dei montacarichi ecc.)

Sui mezzi di trasporto:

- cartello di divieto di trasporto di persone

Dove esiste uno specifico rischio:

- cartello di divieto di fumare ed usare fiamme libere in tutti i luoghi in cui può esservi pericolo di incendio ed esplosione
- cartello di divieto di eseguire pulizia, riparazioni e lubrificazioni su organi in movimento
- cartello di divieto di avvicinarsi alle macchine utensili con vestiti svolazzanti
- cartello di divieto di rimozione delle protezioni delle macchine e utensili

Dove è possibile accedere agli impianti elettrici:

- cartello indicante la tensione in esercizio
- cartello indicante la presenza di cavi elettrici
- cartello indicante la presenza di cavi elettrici aerei

Presso gli apparecchi di sollevamento:

- cartello indicante la portata massima dell'apparecchio
- cartello indicante le norme di sicurezza per gli imbragatori
- cartello indicante il codice di segnalazione per la manovra della gru

Presso i ponteggi:

- cartello indicante il pericolo di caduta dall'alto
- cartello indicante il divieto di gettare materiali dai ponteggi
- cartello indicante il divieto di salire o scendere dai ponteggi senza l'utilizzo delle apposite scale
- cartello indicante il divieto di utilizzo di scale in cattivo stato di conservazione
- luci rosse e con dispositivi rifrangenti aventi superficie minima di 50 mq

Presso scavi:

- cartello di divieto di accedere o sostare vicino agli scavi
- cartello di divieto di depositare materiali sui cigli

Presso le strutture igienico assistenziali:

- cartello indicante la potabilità o meno dell'acqua
- cartello indicante la cassetta del pronto soccorso
- cartello riportante le norme di igiene da seguire

Presso i mezzi antincendio:

- cartello indicante la posizione di estintori
- cartello indicante le norme di comportamento in caso di incendio

11. Organizzazione dei servizi di emergenza e pronto soccorso

Norme da seguire in caso di infortuni

Tagli agli arti.

In presenza di tagli esterni, la ferita viene pulita e disinfettata utilizzando i prodotti presenti nella cassetta di pronto soccorso. La ferita viene tamponata con garze sterili. Viene richiesto l'intervento del medico o, nei casi più gravi, del pronto soccorso.

Norme generali relative alla evacuazione del cantiere

L'impresa principale e le altre imprese individuano, tra le persone alle sue dipendenze, colui o coloro che sono addetti all'emergenza.

Il layout di cantiere individua le vie di evacuazione che sono tenute sgombre da ostacoli e conducono a luogo sicuro anch'esso individuato dal layout.

Le operazioni di evacuazione sono dirette dal capocantiere che ha anche il compito di avvisare telefonicamente i mezzi di soccorso. I lavoratori sono formati e informati sulle modalità di evacuazione.

Procedure di emergenza in caso di allagamento dello scavo

In presenza di pericolo di allagamento dello scavo, le maestranze abbandonano lo scavo utilizzando le vie di evacuazione preventivamente individuate.

Successivamente viene verificata l'eventuale presenza di personale nello scavo e se positiva vengono avviate le operazioni di soccorso interno e esterno che comprendono la verifica della stabilità dello scavo, l'attivazione di sistemi di deflusso delle acque, l'intervento della squadra interna che farà uso di corde di sicurezza ed eventualmente di giubbotti di salvataggio, la richiesta di soccorso inoltrata ai vigili del fuoco e al pronto soccorso. In presenza di sintomi di annegamento, all'infortunato vengono applicate le tecniche finalizzate all'espulsione dell'acqua dai polmoni e se necessita viene applicata la respirazione artificiale da parte di persona informata su tale metodologia.

Procedure di emergenza in caso di franamento dello scavo

In presenza di franamento dello scavo o di pericolo di franamento i lavoratori abbandonano lo scavo utilizzando le vie di esodo preventivamente definite.

Successivamente viene verificata l'eventuale presenza di persone sotto la frana e in caso di riscontro positivo vengono avviate le operazioni di soccorso interno ed esterno e contemporaneamente vengono iniziati i lavori di messa in sicurezza della frana.

Il soccorso interno individua la posizione dell'infortunato e inizia le operazioni di scavo manualmente. Rintracciato l'infortunato vengono verificati eventuali principi di asfissia. In caso di riscontro positivo viene attivata la procedura di respirazione artificiale da parte di persona informata di tale tecnica.

Procedure da seguire in caso di temporali

In presenza di perturbazioni atmosferiche a carattere temporalesco, le maestranze abbandonano i posti di lavoro. In caso di pioggia tutte le lavorazioni in alveo sono sospese.

12. Pianificazione dei lavori

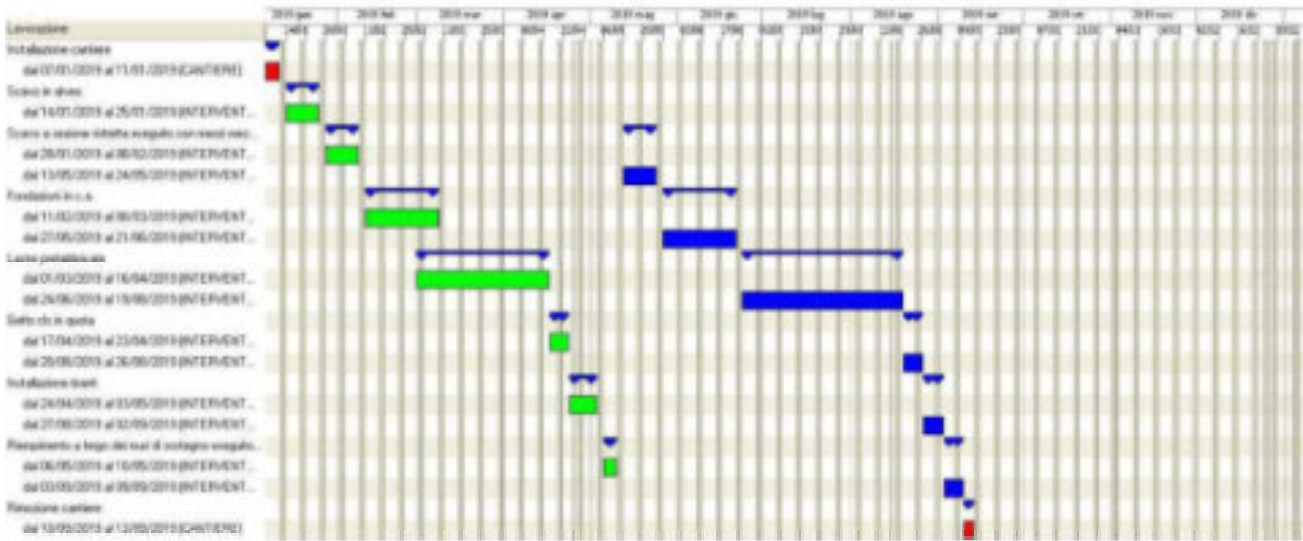

Si veda per maggior chiarezza il cronoprogramma (Elaborato A23).

Misure aggiuntive di prevenzione e protezione

Non si ravvisa la necessità di sfalsare spazialmente o temporalmente le lavorazioni, in quanto non si sovrappongono. Nell'eventualità che nel corso dei lavori si trovino lavorazioni che si sovrappongono temporalmente, deve essere previsto uno sfalsamento spaziale.

13. Interferenze tra le lavorazioni

LAVORAZIONE	DURATA	INTERFERENZE	RISCHI TRASMESSI E PERDURANTI
Recinzione a pannelli di rete elettrosaldata (CANTIERE)	Dal 1° giorno per 5 giorni		Rischi trasmessi nel periodo di interferenza: L'uso del macchinario "Autocarro con braccio sollevatore" trasmette i seguenti rischi: - Colpi e schiacciamento causati dal carico dell'autogrù - Inalazioni di fumi di scarico in genere - Investimento nel cantiere da parte di mezzi meccanici - Rumore nell'uso del mezzo
Scavo in alveo (INTERVENTO 1)	Dal 6° giorno per 10 giorni		Rischi che perdurano anche dopo la fine della fase: Annegamento per innalzamento del livello dell'acqua nell'alveo: fino termine dei lavori in alveolo
Scavo a sezione ristretta eseguito con mezzi meccanici e a mano (INTERVENTO 1)	Dal 16° giorno per 10 giorni		Rischi che perdurano anche dopo la fine della fase: Cadute entro lo scavo: fino alla chiusura dello scavo Seppellimento per crollo delle pareti di scavo: fino alla chiusura dello scavo Esplosione per rinvenimento casuale di ordigni bellici durante gli scavi: fino rimozione dell'ordigno bellico
Fondazioni in c.a. (INTERVENTO 1)	Dal 26° giorno per 20 giorni	- Lastre prefabbricate	Rischi che perdurano anche dopo la fine della fase: Infilzamento da parte dei ferri affioranti dal getto: fino al getto di ripresa Seppellimento per crollo delle pareti di scavo: fino alla chiusura dello scavo
Lastre prefabbricate (INTERVENTO 1)	Dal 40° giorno per 33 giorni	- Fondazioni in c.a.	Rischi trasmessi nel periodo di interferenza: La sottofase "Posa lastre prefabbricate in c.a.p." trasmette i seguenti rischi: - Crollo della struttura prefabbricata L'uso del macchinario "Autocarro" trasmette i seguenti rischi: - Caduta di materiale dal cassone del mezzo - Inalazioni di fumi di scarico in genere - Investimento nel cantiere da parte di mezzi meccanici - Rumore nell'uso del mezzo L'uso del macchinario "Autogrù" trasmette i seguenti rischi: - Colpi e schiacciamento causati dal carico dell'autogrù - Inalazioni di fumi di scarico in genere - Investimento nel cantiere da parte di mezzi meccanici - Rumore nell'uso del mezzo
Getto cls in quota (INTERVENTO 1)	Dal 73° giorno per 5 giorni		Rischi trasmessi nel periodo di interferenza: L'uso dell'attrezzatura "Vibratore ad immersione per cls" trasmette i seguenti rischi: - Rumore nell'uso del vibratore per cls L'uso del macchinario "Autobetoniera" trasmette i seguenti rischi: - Inalazioni di fumi di scarico in genere - Investimento nel cantiere da parte di mezzi meccanici - Rumore nell'uso dell'autobetoniera L'uso del macchinario "Autopompa per cls" trasmette i seguenti rischi: - Inalazioni di fumi di scarico in genere - Investimento nel cantiere da parte di mezzi meccanici - Rumore nell'uso dell'autobetoniera
Installazione tiranti (INTERVENTO 1)	Dal 78° giorno per 6 giorni		Rischi trasmessi nel periodo di interferenza: L'uso dell'attrezzatura "Saldatrice elettrica a stelo" trasmette i seguenti rischi: - Inalazione di gas nell'uso della saldatrice

			<p>elettrica</p> <ul style="list-style-type: none"> - Irradiazione da radiazioni ultraviolette nell'uso della saldatrice elettrica - Proiezione di schegge incandescenti nell'uso della saldatrice elettrica
Riempimento a tergo dei muri di sostegno eseguito con mezzi meccanici (INTERVENTO 1)	Dal 84° giorno per 5 giorni		<p>Non ci sono fasi interferenti e rischi che perdurano anche dopo la fine della fase</p>
Rimozione della recinzione (CANTIERE)	Dal 174° giorno per 4 giorni		<p>Rischi trasmessi nel periodo di interferenza: L'uso del macchinario "Autocarro" trasmette i seguenti rischi:</p> <ul style="list-style-type: none"> - Caduta di materiale dal cassone del mezzo - Inalazioni di fumi di scarico in genere - Investimento nel cantiere da parte di mezzi meccanici - Rumore nell'uso del mezzo
Scavo a sezione ristretta eseguito con mezzi meccanici e a mano (INTERVENTO 2)	Dal 89° giorno per 10 giorni		<p>Rischi che perdurano anche dopo la fine della fase: Cadute entro lo scavo: fino alla chiusura dello scavo Seppellimento per crollo delle pareti di scavo: fino alla chiusura dello scavo Esplosione per rinvenimento casuale di ordigni bellici durante gli scavi: fino rimozione dell'ordigno bellico</p>
Fondazioni in c.a. (INTERVENTO 2)	Dal 99° giorno per 20 giorni		<p>Rischi che perdurano anche dopo la fine della fase: Infilzamento da parte dei ferri affioranti dal getto: fino al getto di ripresa Seppellimento per crollo delle pareti di scavo: fino alla chiusura dello scavo</p>
Lastre prefabbricate (INTERVENTO 2)	Dal 119° giorno per 40 giorni		<p>Rischi trasmessi nel periodo di interferenza: La sottofase "Posa lastre prefabbricate in c.a.p." trasmette i seguenti rischi:</p> <ul style="list-style-type: none"> - Crollo della struttura prefabbricata <p>L'uso del macchinario "Autocarro" trasmette i seguenti rischi:</p> <ul style="list-style-type: none"> - Caduta di materiale dal cassone del mezzo - Inalazioni di fumi di scarico in genere - Investimento nel cantiere da parte di mezzi meccanici - Rumore nell'uso del mezzo <p>L'uso del macchinario "Autogrù" trasmette i seguenti rischi:</p> <ul style="list-style-type: none"> - Colpi e schiacciamento causati dal carico dell'autogrù - Inalazioni di fumi di scarico in genere - Investimento nel cantiere da parte di mezzi meccanici - Rumore nell'uso del mezzo
Getto cls in quota (INTERVENTO 2)	Dal 159° giorno per 5 giorni		<p>Rischi trasmessi nel periodo di interferenza: L'uso dell'attrezzatura "Vibratore ad immersione per cls" trasmette i seguenti rischi:</p> <ul style="list-style-type: none"> - Rumore nell'uso del vibratore per cls <p>L'uso del macchinario "Autobetoniera" trasmette i seguenti rischi:</p> <ul style="list-style-type: none"> - Inalazioni di fumi di scarico in genere - Investimento nel cantiere da parte di mezzi meccanici - Rumore nell'uso dell'autobetoniera <p>L'uso del macchinario "Autopompa per cls" trasmette i seguenti rischi:</p> <ul style="list-style-type: none"> - Inalazioni di fumi di scarico in genere - Investimento nel cantiere da parte di mezzi meccanici - Rumore nell'uso dell'autobetoniera
Installazione tiranti (INTERVENTO 2)	Dal 164° giorno per 5 giorni		<p>Rischi trasmessi nel periodo di interferenza: L'uso dell'attrezzatura "Saldatrice elettrica a stelo" trasmette i seguenti rischi:</p>

			<ul style="list-style-type: none"> - Inalazione di gas nell'uso della saldatrice elettrica - Irradiazione da radiazioni ultraviolette nell'uso della saldatrice elettrica - Proiezione di schegge incandescenti nell'uso della saldatrice elettrica
Riempimento a tergo dei muri di sostegno eseguito con mezzi meccanici (INTERVENTO 2)	Dal 169° giorno per 5 giorni		Non ci sono fasi interferenti e rischi che perdurano anche dopo la fine della fase

14. Durata delle lavorazioni e calcolo dell'entità presunta del cantiere

Fase lavorativa	Dal giorno	Al giorno	Durata gg.	N. GG Lav.	N. uomini	tot uomini
Installazione cantiere	07/01/2019	11/01/2019	5	5	3	15
Scavo in alveo	14/01/2019	25/01/2019	12	10	2	20
Scavo a sezione ristretta eseguito con mezzi meccanici e a mano	28/01/2019	08/02/2019	12	10	3	30
Fondazioni in c.a.	11/02/2019	08/03/2019	26	20	3	60
Lastre prefabbricate	01/03/2019	16/04/2019	47	33	4	132
Getto cls in quota	17/04/2019	23/04/2019	7	5	4	20
Installazione tiranti	24/04/2019	03/05/2019	10	6	3	18
Riempimento a tergo dei muri di sostegno eseguito con mezzi meccanici	06/05/2019	10/05/2019	5	5	2	10
Rimozione cantiere	10/09/2019	13/09/2019	4	4	4	16
Scavo a sezione ristretta eseguito con mezzi meccanici e a mano	13/05/2019	24/05/2019	12	10	3	30
Fondazioni in c.a.	27/05/2019	21/06/2019	26	20	3	60
Lastre prefabbricate	24/06/2019	19/08/2019	57	40	4	160
Getto cls in quota	20/08/2019	26/08/2019	7	5	4	20
Installazione tiranti	27/08/2019	02/09/2019	7	5	3	15
Riempimento a tergo dei muri di sostegno eseguito con mezzi meccanici	03/09/2019	09/09/2019	7	5	2	10
TOTALE UOMINI-GIORNI:				183		616

15. Stima dei costi per la sicurezza

Num. Ord.	DESCRIZIONE	Quantità	Unitario	Totale
Nr. 1	95.A10.A10.010 Recinzione di cantiere, avente altezza minima fuori terra di 2,00 m, costituita da pannelli in acciaio elettrosaldato e zincato, del peso di 20 kg circa, montati su basi di calcestruzzo prefabbricate. Montaggio e smontaggio. 90+100			
	Sommano m	190.00	7.13	1 354.70
Nr. 2	95.A10.A10.015 Recinzione di cantiere, avente altezza minima fuori terra di 2,00 m, costituita da pannelli in acciaio elettrosaldato e zincato, del peso di 20 kg circa, montati su basi di calcestruzzo prefabbricate. Nolo valutato a metro giorno. (i giorni oltre il 500° non daranno più diritto ad alcuna contabilizzazione) 60*(90+100)			
	Sommano m	11 400.00	0.10	1 140.00
Nr. 3	95.B10.S20.030 Impalcature per interni, realizzate con cavalletti, trabattelli, strutture tubolari, misurate in proiezione orizzontale, piani di lavoro per altezza da 4,01 a 6,00 metri. 2*2.40*5			
	Sommano m ²	24.00	25.13	603.12
Nr. 4	95.C10.A10.050 Locale igienico costituito da un monoblocco in lamiera zincata preverniciata e coibentata completo di impianto elettrico idrico e di scarico dotato di wc completo di cassetta di cacciata valutato per Locale igienico chimico. Compreso il montaggio ed il successivo smontaggio, la preparazione della base di appoggio, gli oneri per la periodica pulizia ed i relativi materiali di consumo. Per ogni mese di impiego. 4			
	Sommano cad	4.00	172.50	690.00
Nr. 5	95.C10.A20.010 Locale spogliatoio Locale spogliatoio, costituito da monoblocco in lamiera zincata coibentata, completo di impianto elettrico e idrico, di armadietti e panche, compresi oneri di montaggio e smontaggio, il tutto conforme a quanto previsto nell'allegato XIII del D.lgs. 9/4/2008, n° 81 e s.m.i., delle dimensioni di circa 2,20x4,50x2,40 m circa, valutato per i primi 12 mesi di utilizzo.			
	Sommano cad	1.00	867.45	867.45
Nr. 6	95.F10.A10.010 Segnaletica Cartello generale di cantiere conforme alle norme del regolamento edilizio, del D.lgs. 81/2008, del D.lgs. 163/2006 e loro s.m.i., della dimensione minima di 2.00 m ² .			
	Sommano cad	1.00	345.00	345.00
Nr. 7	95.F10.A10.020 Segnaletica Cartello di segnaletica generale, delle dimensioni di 1.00x 1,40, in PVC pesante antiurto, contenente segnali di pericolo, divieto e obbligo, inerenti il cantiere, valutato a cartello per distanza di lettura fino a 23 m, conformi UNI EN ISO 7010:2012.			
	Sommano cad	2.00	14.58	29.16
	TOTALE			5 029.43

16. Considerazioni aggiuntive

Competenze ai fini della sicurezza.

Il direttore dei lavori ha l'alta sorveglianza dei lavori ed a lui compete la verifica della rispondenza dell'opera al progetto e alla normativa urbanistica.

L'impresa è responsabile dell'applicazione delle norme di legge in materia di sicurezza nonché dell'applicazione del presente Piano di Sicurezza e Coordinamento.

Il committente, ai fini della sicurezza, è responsabile ai sensi dell'art. 90 del D.Lgs 81/2008

Al coordinatore in fase di esecuzione competono gli obblighi di cui all'art. 92 del D. Lgs. citato.

Indice degli argomenti

1. Introduzione	2
2. Identificazione e descrizione dell'opera	3
3. Anagrafica di cantiere	4
4. Documentazione da tenere in cantiere	5
5. Area del cantiere	6
6. Organizzazione del cantiere	7
7. Informazioni di carattere generale	10
8. Cooperazione, informazione e coordinamento	13
9. Gestione dei mezzi di protezione collettiva	16
10. Segnaletica di sicurezza	17
11. Organizzazione dei servizi di emergenza e pronto soccorso	18
12. Pianificazione dei lavori	19
13. Interferenze tra le lavorazioni	20
14. Durata delle lavorazioni e calcolo dell'entità presunta del cantiere	22
15. Stima dei costi per la sicurezza	23
16. Considerazioni aggiuntive	24

LAYOUT CANTIERE



— strada di cantiere

— area di cantiere

⊖ intervento 1

⊖ intervento 2